故宮週刊

易培基題

同治朝三十元外埠每朝郵費六角外國加倍

銅版印宋人法書每冊售洋一元五角

朱子尺牘墨蹟 每冊二元五角

品定價低廉欲購者請向發售室接洽

孤本名劇

鼎峙春秋（續）

第十齣 劉備授職

（扮門將持文憑從上場門上白）一戰奇功出萬全、豈知常侍弄威權、弟兄枉費千鈞力、莫覩長安尺五天、自家非別、乃幽州太守門將是也、我太守老爺、因見劉關張弟兄三人、同立奇勳、與元帥皇甫嵩計議、要表奏他爲大將軍、可怪中常侍段圭、貪圖賄賂、將空頭文憑自寫劉備爲安喜縣尹、關公爲馬弓手、張飛爲步弓手、待後有功、併行奏請、俺太守老爺十分不悅、差我賫此文憑、與劉王孫、着他星夜赴任、誠恐黃巾餘黨、擾亂地方、有失城池、段圭聞之、坐罪不小、迤邐行來、此間已是營門首、門上有人麼、

宋馬麟畫夏禹王像（南薰殿歷代帝王像之一）

（扮院子從上場門上白）當值輪該我、營門却是誰、（作出門問科白）什麼人、（門將白）郡侯老爺差人要見劉爺的、（院子白）住着、（作進門請科白）老爺有請、（扮小軍引劉備從上場門上唱）

【滿庭芳】一着戎衣、幾多勞蹟、弟兄克敵心齊、（扮關公從上場門上唱）青天淨翳、揮掃淨無遺、（扮張飛從上場門上唱）帥府須當留意、想捷書報丹墀、（場上設椅各坐科院子稟科白）稟爺、上司差人要見、（劉備白）請他進來、（院子應作出門虛白引門將進見科門將白）劉爺請了、郡侯老爺今日特差小官、送劉爺文憑在此、（劉備白）甚麼文憑、（門將作遞文憑科白）劉爺職授安喜縣尉、（劉備作接文憑科白）我二位賢弟、授何職事、（門將白）雲長爲馬弓手、翼德爲步弓手、（張飛白）可惡、什麼步弓手、我只見人說、量田的叫做步弓手、（劉備白）我弟兄拚性命策立功勳、殺黃巾百萬、指望我三人同拜將官、更爲國家建功立業、我兩個兄弟無官職、要此文憑何用、（門將白）郡侯心中十分憂悶、且勸劉爺赴任、待後有功面君奏請、千萬耐煩、不可忿悶、（劉備唱）

【梁州序】不辭生死、親臨賊壘、幸得掃平螻蟻、指望封侯拜爵、不能彀蔭子封妻、誰想功成虛歷、履險蹈危、到此成何濟、捷書怎不報我功勳、空辜負軍犯虎牆、（合）功蓋世、總休提、（門將唱）

（接第二版）

宋汪藻書 （宋人法書之一）

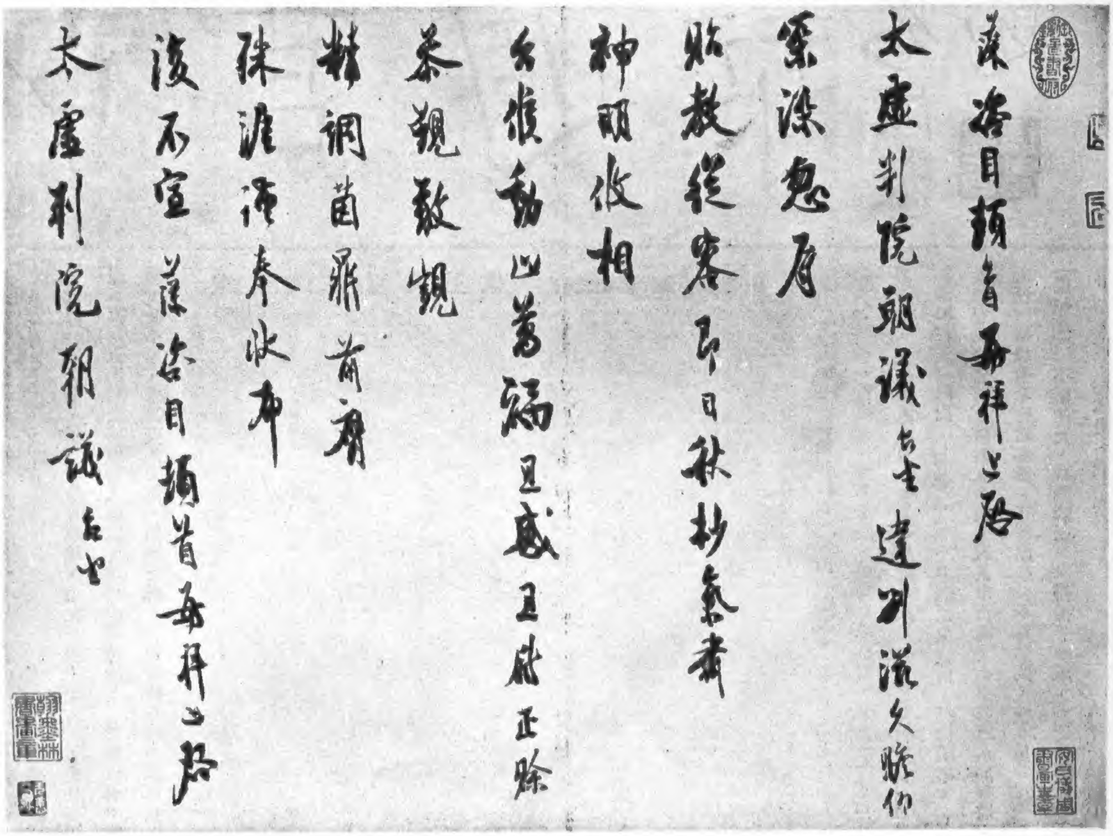

汪藻、德興人、字彥章、崇寧進士、歷著作佐郎、高宗踐祚、召試中書舍人、累拜翰林學士、屬時多事 詔令多出其手、陞顯謨閣學士、出知徽州、宣州、奪職居永州卒、藻通顯三十年、無屋廬以居、博極羣書、老不釋卷、工儷語、所爲制詞、人多傳誦、有浮溪集、

〔又一體〕耶侯傳致、劉君休異、此是中官臟蔽、貪圖賄路、不肯奏逆丹墀、以致英雄類氣、且卜雖則官卑、暫且之安喜、倘遇應可待、只嫌遲、自有風雲際會期、〔合〕權忍耐、吳啣悲、〔闔公猿飛唱〕

〔又一體〕歎天象末路多歧、致中閣專權納賄、把奇勳偉勣、恁般輕拋、不若家山桃李、歲歲青春、絕得爭閒氣、被人談笑、我味先機、辜負西秦豪傑兒、〔合〕臨左衛 惜分離、〔丙將唱〕

（接第三版）

宋蔡京題唐明皇鶺鴒頌之二 （小傳詳前）

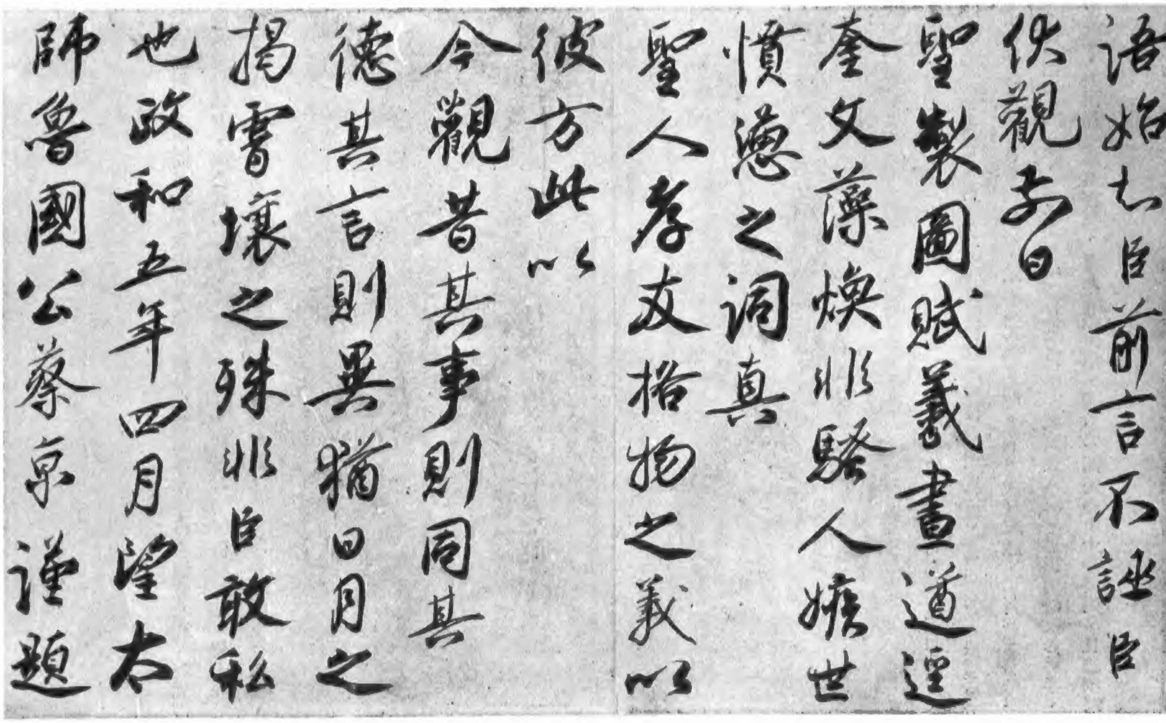

本（本市）一角

掌故叢編 前出至第十輯由第十一輯改稱

史料旬刊 已出至第三十四輯每冊價洋四角外埠加郵費一角

故宮月刊 本刊係搜羅故宮珍藏書畫金石等影印成書 月出一冊每冊價洋二元外埠郵費加一 現已

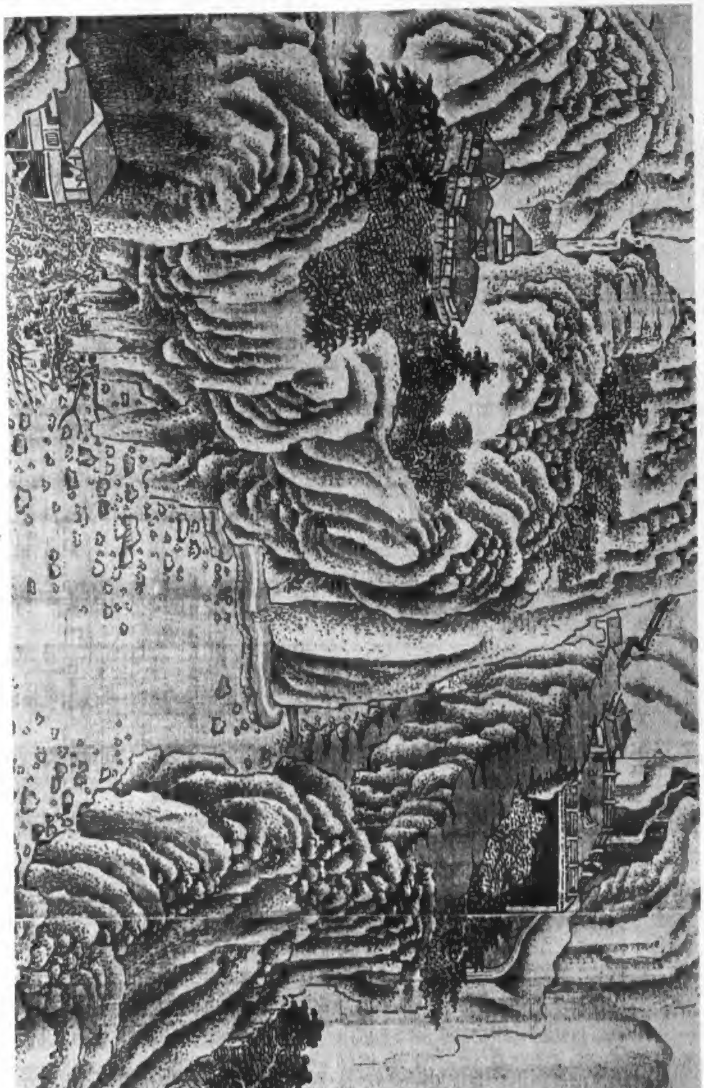

宋巨然煙江疊嶂長卷之三（縮小）（詳前）

（尾聲）勸君早早休遲滯、王事多艱不用推、那時名位高陞自有期、（各起隨撤椅科門將白）告辭了、劉爺（劉備白）略有疏倣小意、暫屈片時無妨、（門將白）不勞、（劉備白）些須薄意暫留伊、（門將白）呂邑曾聞畏四知、（劉備白）今日荷君多教益、（全白）明朝又隔路東西、（門將作出門從上場門下劉備等從下場門下）

第十一齣　丁原起兵

（扮小軍執旗引呂布從上場門上唱）

（生查子）膂力過凡流、浩氣冲牛斗、談笑覓封侯、回首功名就、（白）未表食牛豪邁志、沉埋射虎雄威、封侯畢竟遂吾圖、雲臺諸將後、廟像許誰摹、到處爭鋒持畫戟、怒來叱吒喑嗚、千人辟易氣消磨、不須黃石略、祇用論孫吳、自家姓呂名布、字奉先、本貫西川五原郡人也、幼習武藝、頗有兼人之勇、欲驀封侯、不辭汗馬之勞、遠投邢州刺史丁建陽麾下、爲驍騎都尉、名雖部將、情同父子、正是欲圖遠大奇勳、不愧蠅隨驥尾、道猶未了、主帥早到、（扮將官執標旗引丁原從上場門上唱）

（又一體）河內擁貔貅、胸次羅星斗、劍斬賊臣頭、石補蒼天漏、（呂布作見科白）主帥在上、呂布甲冑在身、不能全禮、（丁原白）吾兒少禮、（呂布作侍立科衆將官作叩見科白）衆將官叩頭、（丁原白）起過一邊、（衆應起科丁原白）吾乃邢州刺史丁原、字建陽、才兼文武、職任藩籬、近因董卓弄權、殘虐生靈、吾欲會合刺史、征討此賊、吾兒意下如何、（呂布白）布聞亂臣賊子、人人得而誅之、主將既有忠義之心、呂布敢不奮勇當先、（丁原白）既如此、衆將官、今乃黃道吉日、就此起兵前去、（衆將白）得令、（扮一軍士執纛從上場門上衆同唱）

（好事近）羽檄會諸侯、運神機陣擁貔貅、參要同心戮力、斬權臣、拂拭吳鈎、嘆蒙塵冕旒、起羣雄、雲擾詐爭門、（合）看長江浪息、風恬濟川、人自在行舟、（衆同唱）

（又一體）恢復舊神州、想何時得逞奇謀、奸雄肆志、把輿圖一統潛收、我志吞虎彪、大丈夫肯落他人後、（合）看長江浪息、風恬濟川、人自在行舟、（丁原白）欲誅奸佞賊、（呂布白）非武不能勍、（丁原白）眼望旌捷旗、（衆白）耳聽好消息、（全唱合）看長江浪息、風恬濟川、人自在行舟、（呂布白）好嚴整人馬也、（全從下場門下）

（接第四版）

宋馬遠雪景（小傳詳前）

第十二齣　董卓會議

（張濟樊稠李傕郭汜內白）衆校尉們、就此前去、（內應科扮校尉引李傕郭汜張濟樊稠執馬鞭從上場門上全白）大將桓桓逾山草、貂鈴武勇冠三軍、一朝時至風雲會、願做從龍輔弼臣、（分白）俺、乃大將李傕是也、俺、乃大將郭汜是也、俺、乃大將張濟是也、俺、乃大將樊稠是也、我等自西涼起兵以來、相隨丞相討戮奸邪、剗定蕭墻之禍、遂蒙重用、今日奉丞相鈞旨、傳百官議事、着我等帶兵環衛、百官中如有異議不從者、即時梟首、你聽金鼓之聲、丞相來也、衆校尉、小心排列、（衆應科隨李傕等從兩場門下扮家將官李肅李儒輔夫抬輔扮董卓乘輔傘夫執傘侍護執鎗全從上場門上全唱）

〔二棒鼓〕洛陽宮闕盡凋零、欲將天子遷都也花錦城、長安地靈、皇都氣凝、盜已平、兵息爭、（合）朝廷鈞軸吾操總、公卿奉迎、公卿迓迎、（內奏樂李儒等校尉暗上作迎接科董卓下輔科輔夫傘夫後隨李肅李儒從下場門下中場設椅董卓坐科白）殿上袞衣明日月、硯中旗影動龍蛇、縱橫禮樂三千字、獨對丹墀日未斜、自家姓董、名卓、字仲穎、隴西臨洮人也、且喜朝政皆歸吾掌、我欲乘此機會、假立陳留王爲名、自謀篡位、有何不可、今日設酒在溫明園中、昨差飛騎往城中遍請文武百官到來、若順吾者、加官進爵、阻俺者、剜目斷舌、決不饒他、且待飛騎到來、便知分曉、（扮家將從上場門上白）飛騎城中去、傳邀將相來、（作進門稟科白）稟上太師得知、領命去請文武百官、都已到齊了、（董卓白）如此傳吾令去、衆文武俱要排班進見、（家將白）得令、（作出門白）太師有令、傳百官進見、（扮軍校執旗扮顏良文醜引王允袁紹楊彪淳于瓊全從上場門上全唱）

〔一剪梅〕欲誅大惡抱深憂、空畫嘉謀、未遂嘉猷、（淨扮盧植生扮彭伯小生扮蔡邕付扮曹操從上場門上全唱）在他門下且低頭、欲脫羈囚、又被羈留、（衆通名科全白）列位請了、（家將白）太師有令、文武百官、俱要排班進見、隨從不得擅入、（袁紹曰）嗄、他纔到、就有什麼令、（作怒氣科白）顏良文醜、小心伺候、（顏良文醜應科衆分下曹操冷笑科白）這却何妨、司徒大人領班、我等依次進見、（王允白）請、（各作進門科家將白）衆官進、（下王允等拜見科白）太師在上、我等參見、（董卓白）請公少禮、請坐、（場上設椅各坐科蔡邕曹操作侍立科董卓白）學士驍騎、爲何不坐、（蔡邕曹操白）小官等列在太師門下、焉敢覓坐、（董卓白）我叫坐、就坐罷了、（蔡邕曹操白）告坐了、（各坐科董卓白）驍騎我前日命你勦捕赤眉、得勝有功、還未陞賞、（曹操白）全仗太師虎威、小官領兵前去、馬到成功、俱已勦滅盡了、何勞太師挂懷、（董卓白）好、吾當論功陞賞、（曹操白）多謝太師、（衆官白）我等尚未奉賀、（曹操白）不敢、（衆官白）我等蒙太師寵召、不知有何台旨、（董卓白）今日請衆文武到來、議天下大事、衆官悉皆聽者、（衆官應科董卓白）我想爲天子者、乃萬乘之尊、四海之主、君臨天下、福佈八荒、今少帝無威儀聖德、不可奉宗廟、主社稷、况先帝有密詔言劉辯輕浮無智、不可爲君、次子劉協聰明好學、可稱大漢宗廟、吾欲效伊尹霍光故事、廢帝爲王、立陳留王爲天子、以正大漢宗室、爾等諸大臣、以爲何如、（衆官白）太師妙算、允愜輿情、（董卓白）我主之事、豈有差悞、（作瞬袁紹科白）袁將軍、何獨無言、（袁紹白）太師差矣、昔聞太甲不明、放之桐宮、昌邑有罪、霍光廢之、少帝富於春秋、未有不善、今太師欲廢嫡立庶、實爲反也、（董卓白）袁紹休得無狀、天下事在我、我今爲主、誰敢不從、將謂我匣中之劍、不利乎、（袁紹起科白）你劍雖利、我劍獨不利乎、

（原文接第五版）

元顧安平安磐石

顧安、字定之、嘗仕泉州路判官、懸崖竹法文同、行筆遒勁、風梢雲幹、得蕭協律法、大字法趙承旨、

明孫克宏消夏清課圖之一

孫克宏、字允執、號雪居、承恩子、山水學馬遠、米芾、花鳥似徐熙、趙昌、又善以水墨寫生、及竹石蘭草、無不精妙、作仙釋像、世亦稱之、正書仿宋仲溫、隸篆追秦漢、萬曆壬辰生、康熙庚戌卒、年七十有九、

(衆官坐起科白)袁將軍請息怒、(袁紹白)列位、你看這厮纔得一朝權在手、如何便把令來行、(作出門白)顏良文醜帶馬、(顏良文醜應作帶馬科袁紹白)就此回冀州去、(衆軍校引袁紹顏良文醜下場門下董卓白)好惱、好惱、(衆官白)太師請息怒、袁將軍自知有罪而去了、(董卓白)他去了、難道我這要就能了不成、看酒來、(場上設筵席桌椅衆官定席入座科衆全唱)

(園林好)　治天下太師主張、代幼主行四方、孰不欽遵景仰、(合)靜似 周公旦、相成王、靜似周公旦、相成王、(董卓唱)

(又一體)　誰能舉朝廷紀綱　(衆官白)全仗太師、(董卓唱)全仗我匡扶廟廊、能定國易如反掌、(合)靜似 周公旦、相成王、靜似周公旦、相成王、(報子上場門上白)奔馳如遞電、倏忽似流星、(作進門叩見科白)報事的叩頭、(董卓白)報什麼事、起來講、(報子起科白)太師聽稟、(唱)

(江兒水)　兵馬臨城外、(董卓白)主將何人、(報子唱)邠州丁建陽、(董卓白)來此何幹、(報子白)太師呵、(唱)把 朝綱濁亂多欺罔 、志圖篡逆生狂妄、爲此鴻門突入來相抗、聲勢炎炎難擋、(合)早早隄防、免使烟塵徧莽、(董卓白)還有什麼人、(報子白)丁建陽不打緊、他有個義兒呂布、有萬夫不當之勇、(董卓白)他怎生打扮、(報子唱)

(又一體)　束髮金冠耀、方天畫戟長、狻猊鎧甲神威壯、獅蠻寶帶征袍晃、十圍腰大身一丈、弓馬熟嫻堪讓、(合)早早隄防、免使烟塵徧莽、(董卓白)再去打聽、(報子白)得令、(上場門下衆官各起科全唱)

(五供養)　那厮不知分量、率爾提兵到洛陽、寡不能敵衆、弱豈取爭強、憑河暴虎不量力、徒誇骯髒、笑看車轍下、怒臂抵螳螂、(白)小官等告辭了、(董卓白)列位各去保守城池、我自有破敵之策、(衆官白)是、(全唱合)速整王師、用心隄防、(下場門下董卓白)家將外庭伺候、(衆將應作出門從兩場門下董卓作出席科隨撤棹椅董卓唱)

(又一體)　心中自想、這皇圖大業、捨我誰當、(白)我如今先發兵去擒呂布、丁建陽不戰而自服矣、(唱)射人先射馬、擒賊必擒王、正思篡位、那厮們突然無狀、精鋼器械逆、逆者定淪亡、(白)李肅何在、(中場設椅坐科李肅下場門上唱)速整王師、用心隄防、(作進見科白)李肅見太師、有何台旨、(董卓白)李肅、丁原引着呂布前來犯我、(原文接第六版)

唐僧懷素自序長卷之三

(小傳詳前)

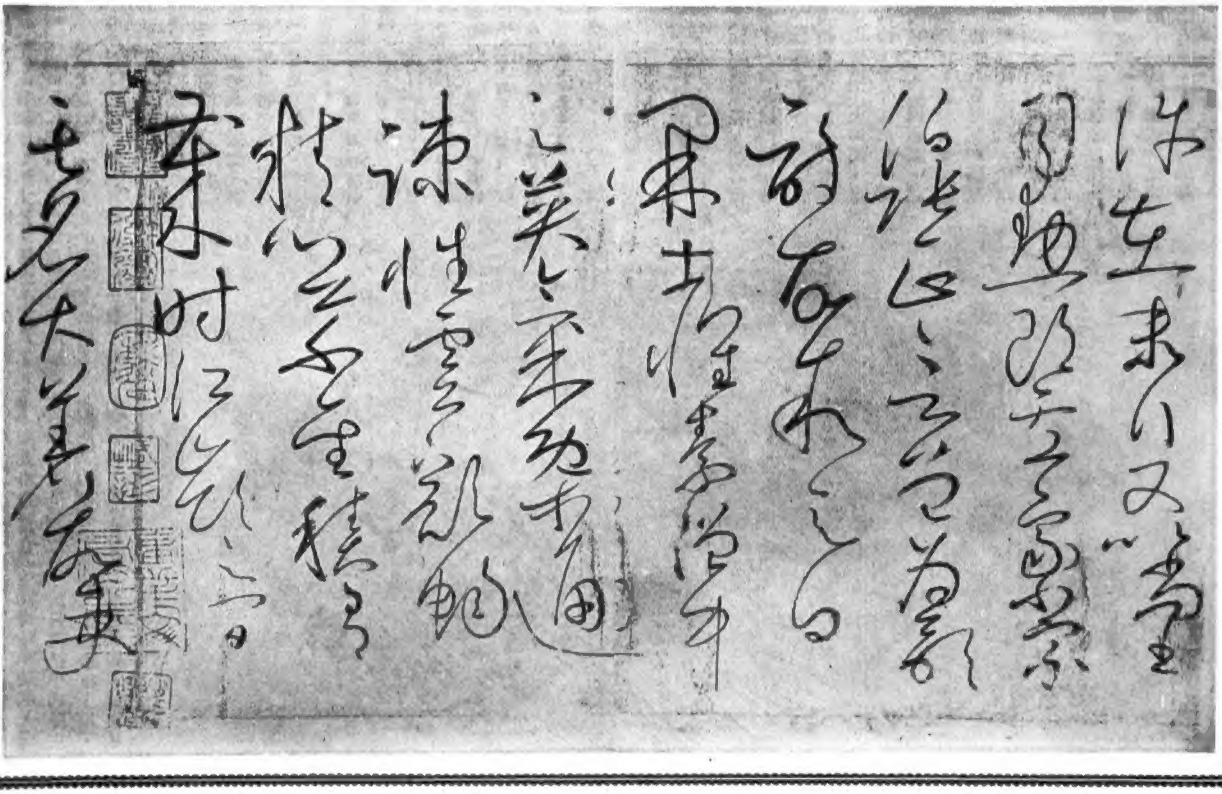

已出版定價一元
書便檢查每部定價一元
本影印分為八冊每部實價八元

故宮週刊二週年雙十號
周櫟園讀畫樓書畫集粹　一元五角
清代帝后像　每冊二元
上京紀行詩　每冊五角

明唐寅採蓮圖卷之三

(小傳詳前)

我欲先擒呂布、丁原不戰自服、你意下如何、(李肅作想科白)主公在上、肅知呂布有萬夫不當之勇、若與交鋒、恐不能勝、莫若使一說客倒他來助主公、何患不得天下、(董卓白)此計雖好、怎生倒得他來助我、(李肅白)主公勿憂、肅與布同鄉、足知其人、勇而無謀、貪而無義、肅憑三寸不爛之舌、說呂布拱手來降主公也、(董卓白)將什麼東西去說他、(李肅白)主公將赤兎馬白玉帶、將此二物以利結其心、呂布必反丁原、自然投主公來也、(董卓白)既如此、你就將赤兎馬白玉帶、再加上些金珠、快快拿去、(李肅白)是、(董卓白)李肅、(唱)

〔川撥棹〕你持玉帶、跨赤兎、投虎帳、(白)這些東西、且不要說是我的、(唱)只說是你的微忱、(李肅唱)只說是我的微忱、叙鄉情、言詞抑揚、(董卓唱合)物相留、人可降、纔說出、我行藏、(李肅白)曉得、(白科董卓起科白)轉來、(隨撤椅董卓唱)

〔尾聲〕臨行再囑中郎將、教他棄暗投明早酌量、(李肅白)主公、(唱)憑着我顛舌雌黃是智囊、(董卓白)手中奇貨口中詞、(李肅白)管取英雄志轉移、(董卓白)若是得他心肯日、(同白)果然是我運通時、(董卓白)李肅你事成之後、重重有賞、(李肅應科董卓白)吩咐打道回府、(李肅應科董卓白)看轎、(下場門下衆校尉李傕等四將李儒衆將將官轎夫傘夫侍護等從兩場門暗上應科董卓唯轎衆喝道從下場門下)

(未完)

明洪武御筆釋文(續)

右軍奉旨教說與普定衛頭指揮等、前者發去盤江把截的潑皮秀才、做巡檢的韓鐸等、不要時離行盤江、三年來奏、

論建昌衛指揮使馬魯帖木兒、如今買哈囉、我見了說老羅剌是馬魯帖木兒母舅、這般說的明白、若漢人論、十分骨肉親、爲甚麼兩下裏疑、今命舍人某與同來某、送買哈剌到建昌知任、知任了便教去他父老羅剌根前、回朝覲的事、有買哈剌兩個叔叔羅牙羅剌、就回北與地面原住處、住口口口太平時年、休計讎、親的每親、厚着過好生好、自家不和、別生出事來、不止不快活、連性命也不得、我的言語說將去、老羅剌好生痛外生、着馬魯帖木兒好生孝順母舅、着老羅剌看的羅牙羅剌兩兄弟好着、這般呵、地面人情、十分好、故茲勅諭、

(接第七版)

明文徵明書扇

(小傳詳前)

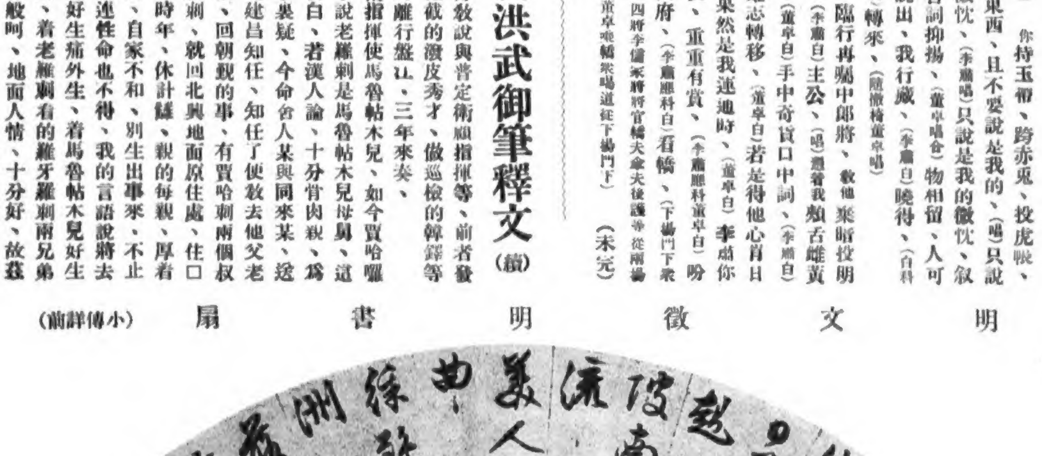

郎世寧畫幀專集　已出兩集　每集五元
故宮善本書影初編　每冊五元
影印交泰殿寶譜　每冊十元

周卣

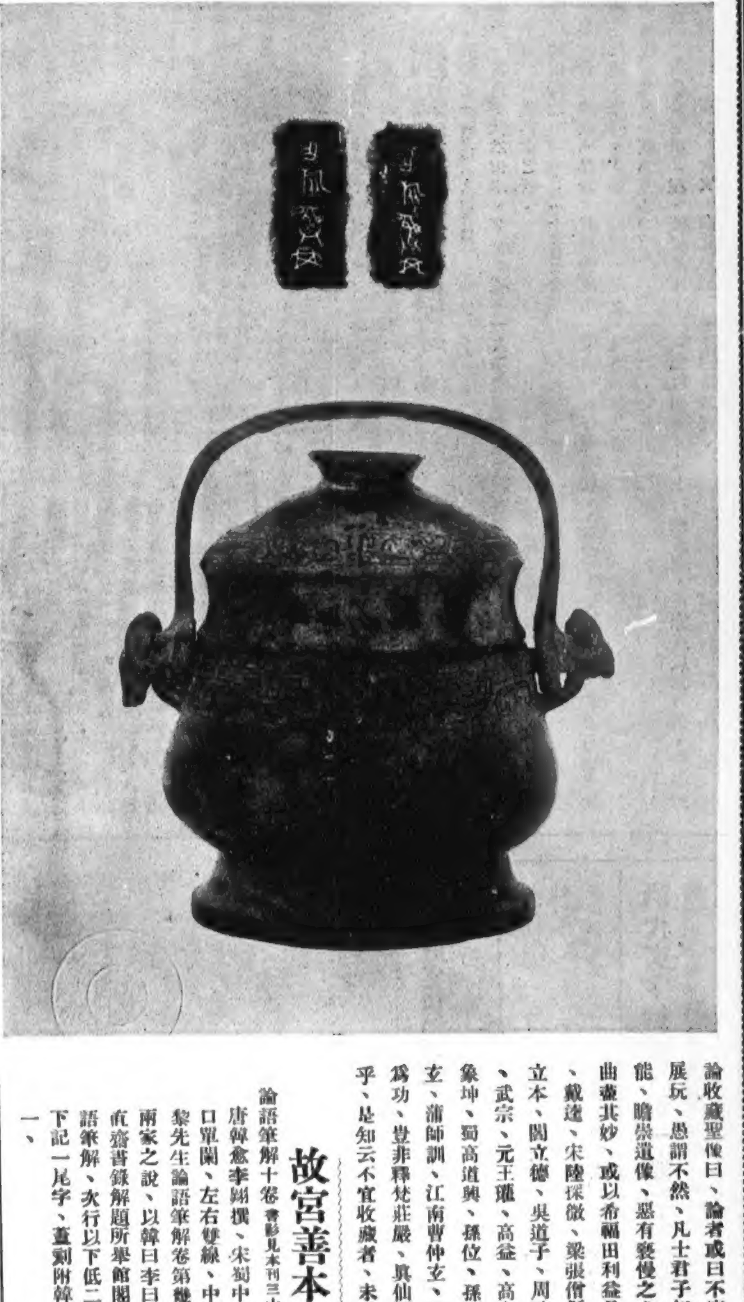

論收藏聖像曰、論者或曰不宜收藏佛道聖像、恐其褻慢葷穢、難可時時展玩、愚謂不然、凡士君子相與觀閱書畫、爲適則必處閑靜、但鑒賞精能、瞻崇道像、豈有褻慢之心哉、且古所製佛道功德、則必專心勵志、曲盡其妙、或以希福田利益是其尤爲着意者、況自吳曹不興、晉顧愷之、戴逵、宋陸探微、梁張僧繇、北齊曹仲達、隋鄭法士、楊契丹、唐閻立本、閻立德、吳道子、周昉、盧楞伽之流、及近代侯翼、朱繇、張圖、武宗、元王瓘、高益、高文進、王靄、孫夢卿、王道眞、李用、及李象坤、蜀高道興、孫位、孫知微、范瓊、勾龍爽、石恪、金水石城、張玄、蒲師訓、江南曹仲玄、陶守立、王齊翰、顧德謙之倫、無不以佛道爲功、豈非釋梵莊嚴、眞仙顯化、有以見雄才之浩博、蓋學志之精深者乎、是知云不宜收藏者、未爲要說、（未完）

故宮善本書志（續第七十三期）

論語筆解十卷　書影見本刊三十五三十八兩期

唐韓愈李翺撰、宋蜀中刊本、半葉十行、行十七字、小字夾行、白口單闌、左右雙線、中縫下方記刻工姓名、每卷首行大題新刊唐昌黎先生論語筆解卷第幾、次行署昌黎韓愈、三行署趙郡李翺、書中兩家之說、以韓曰李曰別之、前有秘書丞許勃序、與郡齋讀書志及直齋書錄解題所舉館閣書目合、序後另葉錄篇目、首行低一格題論語筆解、次行以下低二格分列卷第篇名、中縫魚尾下書遺目、其下記一尾字、蓋刻附韓集之後者、遺目者遺文之目、尾者遺目非一、（接第八版）

論西安衛都指揮使司、人來言曹兆所起傷軍、秦王凡張司道李司齊張伯玉軍士皆非關內人、少壯赴京、其舊前原舊軍、不問漢南蒙古回回等軍、既然入籍爲民、報知數目、不移所居、生就住所、編成隊伍、不許入城、臨用之時、就鄉呼集、率領出征、一回省糧、二則不誤生理、如勅奉行、

朕惟德相天地、道合四時、今若此者、古罕爲、雖然、始伏希而至有元、聖相繼實、接踵未嘗缺也、然如仲尼者無、且自秦焚之後、聖賢亡於紀冊、但存者未完、獨仲尼誠通上下之神、澤敷宇內、所以至漢崇之、唐敬尤存、宋如、所以元封大成至聖文先王、其子孫生享桑祿廟之血食、萬世無窮、所以前代以闕里之邑、職子孫、今是邑缺官導民族、以賢推某可受某官、爾吏曹速授是職、往便民生、

吏部吏科、將各部各科見缺人員報來、十二道監察御史缺員、亦報來、

（未完）

繪事雜錄（續）

圖畫見聞志（續）

論吳生設色曰、吳道子畫、今古一人而已、愛賓稱曹不見顧陸、後無來者、不其然哉、嘗觀所畫墻壁卷軸、落筆雄勁、而傳彩簡淡、或有墻壁間設色重處、多是後人裝飾、至今畫家有輕拂丹青者、謂之吳裝、（雕塑之像亦有吳裝、）

論婦人形相曰、歷觀古名士畫、金童玉女、及神仙星官、中有婦人形相、貌雖端嚴、神必清古、自有威重儼然之色、使人見則肅恭、有歸仰心、今之畫者、但貴其姱麗之容、是取悅於衆目、不達畫之理趣也、觀者察之、

李廣之印

龜紐

李珙之印

鼻紐

李孟之印

鼻紐

李受印信

鼻紐

此其尾葉也、論語筆解居道文之一、在目中爲小題、故低一格、此書本可單行、其目又適値另起、前人得韓集殘帙、遂分而出之、目後有剜裂一行、必大題也、宋諱愼字減筆、當是孝宗時刻、初印精湛、紙墨勻潔、蜀本之佳者、宋葉鈔補、中縫書韓文十、所據又別一本矣、卷中無收藏印記、序首鈐宣統御覽之寶、原藏昭仁殿、天祿琳琅書目未著錄、（未完）

段瓊林

明史本紀原本補本異同錄

卷一　太祖一

一下十　徹里不花　補本作徹爾布哈下同

二下六　脫脫　補本作托克托下同

三上十　而太子禿堅樞密副使絆住馬民兵元帥陳埜先　補本禿堅作圖卜戩絆住馬作班珠爾瑪克陳埜先作陳額森下悉同

三下八　蠻子海牙　補本作曼濟哈雅下同

四上七　納哈出　補本作納克楚下同

四上十　阿魯灰　補本作阿勒哈下同

四下六　與海牙犄角　補本作與曼濟哈雅犄角

四下七　大破海牙於釆石　補本作大破曼濟哈雅于釆石

四下十　庚寅再敗元兵於蔣山元御史大夫福壽力戰死之蠻子海牙遁歸張士誠康茂才降太祖入城悉召官吏父老諭之曰　補本作庚寅克集慶元御史大夫福壽死之曼濟哈雅遁歸張士誠水軍帥康茂才苗軍帥蔣朝佐海軍帥葉撒阿勒哈部將完都等率衆降太祖入城召官吏父老諭之曰

五上六　定定　補本作鼎鼎下同

別不華　補本作拜布哈下同

五上七　八思爾不花　補本作巴爾斯布哈下同

石抹宜孫　補本作舒穆魯伊遜下同

厚孫　補本作和遜下同

宋伯顏不花　補本作宋巴延布哈下同

（未完）

景洲

故宮門額之七

（體元殿）

烟雲寶笈成扇目錄（續）

明唐寅漁艇圖一柄烏木十八股方端

泥金葉、着色畫秋景山水、茅屋三楹、一人靜坐、右方小艇容與、無款、右上、印一、伯虎、朱文、上方、乾隆御覽之寶、

●明唐寅秋山行旅一柄棕竹鑲嵌十五股圓端

白紙葉、着色畫楓林疊嶂、有長橋流水、橋前一人作廻顧狀、橋上一人乘驢而過、右下行楷書款、蘇臺唐寅、印一、六如、白文、左上、乾隆御覽之寶、

明唐寅板橋曳杖一柄紫竹十六股方端

泥金葉、着色畫雲樹茅屋、板橋流水、一人曳杖而過、右上行楷書題、正德戊辰秋日畫、蘇臺唐寅、計二行、印一、唐寅、白文、又、乾隆御覽之寶、

●明唐寅平臺修竹一柄外湘竹頁嵌圍內棕竹十五股圓端

泥金葉、墨筆畫煙竹迷離、平臺上二人作指點對語狀、後一小童持杖侍立、臺下流水縈廻、右上行楷書題、正德辛巳蘇臺唐寅、圓印一、六如居士、朱文、上方、乾隆御覽之寶、

明唐寅古木長橋一柄紫竹十六股圓端

泥金葉、墨筆畫岩壑松風、有老人曳杖行唫、左上行書題、野橋流水晚潮平、短杖微唫得得行、可是丹楓故相調、鬢絲霜葉映秋明、唐寅、計六行、印一、伯虎、朱文、又、乾隆御覽之寶、

十月十一日本院職員歡迎國聯參觀入口情形

明唐寅絕壁流泉一柄烏木十六股方端

泥金葉、蒼色畫煙雲石壁、流水鳴泉、孤松小榭、有人憑眺、上方行楷書、正德戊辰秋日畫於桃花菴、吳趨唐寅、計二行、印一、唐寅、白文、又、乾隆御覽之寶、

明唐寅梅鶴一柄烏木十八股方端

泥金葉、着色畫梅花書屋、二人對坐清談、庭外一鶴獨立、廻首作修羽之姿、山勢綿渺、修竹縈環、左上行楷書題、嘉靖壬午春三月爲歌齋寫意、蘇臺唐寅、計四行、印二、南京解元、伯虎、均朱文、上方、乾隆御覽之寶、

明唐寅溪水野航一柄紫竹十八股魚尾端

泥金葉、墨筆畫烟林遠近、蘆荻蕭疎、月下畫舫蕩漾、二人對坐、其一爲女子作斜抱琵琶狀、舫首一小童煎茶、尾有舟人打槳、上方行楷書題、柳沉霧氣濃濃濕、月滿湖光混混明、翠幙樓舡紅拂妓、越城橋畔夜三更、唐寅、計六行、圓印一、子畏、又右下長方印一、南京解元、均朱文、左上、乾隆御覽之寶、（未完）

本刊擴充篇幅啓事　本年雙十節爲本刊雙週紀念茲爲多加文字書畫材料以饜讀者起見准自十月十一日第百零五期起每期改出兩張定價一角所有原訂各戶以兩期價作一期計算訂閱均按九折零售不折不扣此啓

本刊第一合訂本再版出書廣告　本刊第一合訂本再版預約承各方來函掛號預約者甚夥茲已出版預約者可持款到神武門外本院出版物發售室取書外埠者請附郵費一角可先將款匯下即行寄上定價因紙張印刷成本增漲每冊定爲大洋二元除預約外尚有存書無多購者從速特此通告

清代文字獄檔　第二輯　彙集前清軍機處存檔摺包硃批檔康雍乾三朝實錄內一切關於文字獄材料並參考清雍正硃批諭旨上諭內閣清高宗聖訓東華錄等刊成專編現第二輯已出版定價五角